

INFORME ANUAL DE EVALUACIÓN DE CONTROL INTERNO CONTABLE VIGENCIA 2023

Presentado por: KATHERIN ZAMARA BELTRÁN BARRERA, Asesora de Control Interno HRM
ESE

Presentado a: Dr. LUIS CARLOS OLARTE CONTRERAS en calidad de gerente

PERIODO: 01 DE ENERO A 31 DE DICIEMBRE DE 2023

HOSPITAL REGIONAL DE MONQUIRÁ E.S.E
DEPARTAMENTO DE BOYACÁ
MUNICIPIO DE MONQUIRÁ
13 DE FEBRERO DE 2024

PRESENTACIÓN

La oficina de Control Interno, en cumplimiento de sus funciones y en especial la de “Planear, dirigir y organizar la verificación y evaluación del Sistema Institucional de Control Interno – SICI”, presenta el informe anual de evaluación del sistema de control interno contable del Hospital Regional de Moniquirá E.S.E. de la vigencia 2023

1. GENERALIDADES.

1.1. Objetivo:

Evaluar el grado de aplicación de procedimientos diseñados para implementación de controles asociados a las actividades del proceso contable para determinar el cumplimiento de las políticas, normas generales, técnicas, y difusión de estados contables e informes complementarios y presentar los resultados del Informe Anual de Evaluación del Control Interno Contable Vigencia 2023 del Hospital Regional de Moniquirá E.S.E.

1.2. Fundamento Normativo:

- ❖ Carta circular 003 de 19 de noviembre de 2018 de la Contaduría General de la Nación aplicación del marco normativo para entidades de gobierno y evaluación del control interno contable.
- ❖ Resolución N° 193 del 5 de mayo de 2016 del Contador General de la Nación. Por el cual se incorpora, en los Procedimientos Transversales del Régimen de Contabilidad Pública, el Procedimiento para la evaluación del control interno contable.

Artículo 3. El jefe de la Oficina de Control Interno, o quien haga sus veces, tendrá la responsabilidad de evaluar la efectividad del control interno contable necesario para generar la información financiera de la entidad, con las características fundamentales de relevancia y representación fiel, definidas en el marco conceptual del marco normativo que le sea aplicable a la entidad. De igual modo, producto de la aplicación del instrumento de evaluación deberá reportar a la Contaduría General de la Nación el Informe Anual de Evaluación del control interno contable, en la fecha y condiciones que defina este organismo de regulación contable.

Artículo 4. Los responsables del Informe anual de evaluación del control interno contable son el representante legal y el jefe de la oficina de control interno, o quien haga sus veces.

- ❖ Decreto 1083 de 2015. Por medio del cual se expide el Decreto Único Reglamentario de la Función Pública. Decreto Compilatorio. Deroga los Decretos: 943 de 2014, 2145 de 1999, 1537 de 2001 y 1599 de 2005. Reglamenta Art. 3 del decreto 1537 de 2001. Modificado por decretos: 1167 de 2016 y 415 de 2016 (DAFP). Modificado y adicionado por Decreto 648 de 2017.

Art. 2.2.17.7. Responsabilidades de los representantes legales de las instituciones públicas que se integren al SIGEP (Sistema de Información y Gestión del Empleo Público) y de los jefes de control interno. ... Los jefes de control interno o quienes hagan sus veces, como responsables en el acompañamiento en la gestión institucional, deben realizar un seguimiento permanente para que la respectiva entidad cumpla con las obligaciones derivadas

del presente título, en los términos y las condiciones en él establecidos y de acuerdo con las instrucciones que imparta el Departamento Administrativo de la Función Pública. Deroega Decreto 2842 de 2010, artículo 7.

- ❖ Ley 489 de 1998. Por la cual se dictan normas sobre la organización y funcionamiento de las entidades del orden nacional, se expiden las disposiciones, principios y reglas generales para el ejercicio de las atribuciones previstas en los numerales 15 y 16 del artículo 189 de la Constitución Política y se dictan otras disposiciones. Estatuto Básico de la Administración Pública.

Artículo 27. Crea el Sistema Nacional de Control Interno, conformado por el conjunto de instituciones, instancias de participación, políticas, normas, procedimientos, recursos, planes, programas, proyectos, metodologías, sistemas de información, y tecnología aplicable, inspirado en los principios constitucionales de la función administrativa cuyo sustento fundamental es el servidor público.

- ❖ Ley 298 de 1996. Por la cual se desarrolla el artículo 354 de la Constitución Política, se crea la Contaduría General de la Nación como una Unidad Administrativa Especial adscrita al Ministerio de Hacienda y Crédito Público, y se dictan otras disposiciones sobre la materia.

Artículo 4. Entre las funciones de la Contaduría general de la Nación está la de "Coordinar con los responsables de Control Interno y Externo de las entidades señaladas en la Ley, el cabal cumplimiento de las disposiciones contables".

- ❖ Ley 87 de 1993. Por la cual se establecen las normas para el ejercicio del Control interno en las entidades y organismos del estado.

Artículo 3. "El Sistema (Institucional) de Control Interno forma parte integrante de los sistemas contables, financieros, de planeación, de información y operacionales de la respectiva entidad.

- ❖ Constitución Nacional de Colombia, 1991.

Artículo 209. La función administrativa está al servicio de los intereses generales y se desarrolla con fundamento en los principios de igualdad, moralidad, eficacia, economía, celeridad, imparcialidad y publicidad, mediante la descentralización, la delegación y la desconcentración de funciones. Las autoridades administrativas deben coordinar sus actuaciones para el adecuado cumplimiento de los fines del Estado. La administración pública, en todos sus órdenes, tendrá un control interno que se ejercerá en los términos que señale la ley.

Artículo 269. En las entidades públicas, las autoridades correspondientes están obligadas a diseñar y aplicar, según la naturaleza de sus funciones, métodos y procedimientos de control interno, de conformidad con lo que disponga la ley, la cual podrá establecer excepciones y autorizar la contratación de dichos servicios con empresas privadas colombianas

1.3. Documentos Base.

Procedimiento para la evaluación del Control Interno Contable. Anexo a la Resolución 193 de 2016. Contaduría General de la Nación.

1.4. Terminología básica

- ❖ **Control interno contable:** Es el proceso que bajo responsabilidad del representante legal o máximo directivo de la entidad, así como los responsables de las áreas financieras y contables, se adelantan en las entidades, con el fin de lograr la existencia y efectividad de los procedimientos de control y verificación de las actividades propias del proceso contable, de modo que garanticen razonablemente que la información financiera cumpla con las características fundamentales de relevancia y representación fiel de que trata e Régimen de Contabilidad Pública.
- ❖ **Evaluación del control interno contable:** Es la medición que se hace del control interno en el proceso contable de una entidad, con el propósito de determinar la existencia de controles y su efectividad para la prevención y neutralización del riesgo asociado a la gestión contable, y de esta manera establecer el grado de confianza que se le puede otorgar.
- ❖ **Hecho económico:** Es un suceso derivado de las decisiones de gestión de los recursos de la entidad, que da origen, modifica y extingue los elementos de los estados financieros.
- ❖ **Proceso contable:** Es el conjunto ordenado de etapas, que tiene como propósito el registro de los hechos económicos conforme a los criterios de reconocimiento, medición y revelación establecidos en los respectivos marcos normativos, de tal manera que la información financiera que se genere atienda las características cualitativas definidas en los mismos.

2. PARÁMETROS DE LA EVALUACIÓN DE CONTROL INTERNO CONTABLE

2.1. Presentación y periodo del informe:

De acuerdo con el artículo 2 de la Resolución 193 de 2016, a partir del 1° de enero de 2018, todas las entidades públicas aplicarán el procedimiento para la evaluación del control interno contable, en la fecha y condiciones que defina la Contaduría General de la Nación. El Informe Anual de Evaluación del Control Interno Contable se hará con corte a 31 de diciembre de cada periodo contable. La Evaluación del control interno contable 2023, es ingresada al software CHIP-Consolidador de Hacienda e Información Pública

2.2. Formulario de evaluación:

El Informe Anual de Evaluación de Control Interno Contable se presentará mediante el diligenciamiento y reporte del formulario dispuesto por la Contaduría General de la Nación por medio del cual se hacen las valoraciones cuantitativa y cualitativa

2.3. Valoración cuantitativa:

El formulario tiene el objetivo de evaluar, en forma cuantitativa, el control interno contable, valorando la existencia y el grado de efectividad de los controles asociados con el cumplimiento del marco normativo de referencia, las actividades de las etapas del proceso contable, la rendición de cuentas y la gestión del riesgo contable.

2.4. Valoración cualitativa:

En esta parte el formulario tiene el propósito de describir cualitativamente, y en forma breve, el análisis de las principales fortalezas y debilidades con control interno contable que se determinaron en la valoración cuantitativa, los avances con respecto a las recomendaciones realizadas en las evaluaciones anteriores, así como las recomendaciones realizadas a la evaluación actual por parte del Jefe de Auditoría Interna, para efectos de mejorar el proceso contable de la entidad.

3. VALORACIÓN CUANTITATIVA

Objetivo: Evaluar en forma cuantitativa el control interno contable, valorando la existencia y el grado de efectividad de los controles asociados con el cumplimiento.

3.1. Conceptos de la valoración cuantitativa:

- ❖ **Reconocimiento:** Es la etapa en la cual se incorpora, la situación financiera o en el estado de resultados, un hecho económico que cumpla la definición de activo, pasivo, patrimonio, ingreso, costo o gasto. El reconocimiento de un hecho económico implica identificación, clasificación, medición y registro.
- ❖ **Identificación:** Es la actividad en la que la entidad captura los datos originados en los hechos económicos y determina los hechos, transacciones y operaciones que afectan la estructura financiera y que, por lo tanto, cumplen con la definición de los elementos de los estados financieros susceptibles de reconocimiento
- ❖ **Clasificación:** Es la actividad en la que de acuerdo con las características del hecho, transacción u operación, se determinan las cuentas específicas de los elementos de los estados financieros que se deben afectar según el marco normativo aplicable a la entidad.
- ❖ **Registro:** Es la actividad en la que se elaboran los comprobantes de contabilidad y se efectúan los asientos en los libros respectivos, conforme a las bases de medición establecidas en el marco normativo y dando cumplimiento al Catálogo General de Cuentas aplicable a la entidad.
- ❖ **Medición inicial:** Es la actividad en la que, de acuerdo con los criterios establecidos en el marco normativo aplicable a la entidad, se asigna un valor monetario a las cuentas específicas de los elementos de los estados financieros determinadas en la etapa de clasificación. Dicha asignación de valor necesaria para el reconocimiento se lleva a cabo mediante una medición que se denomina medición inicial.
- ❖ **Medición Posterior:** Es la actividad en la que, de acuerdo con los criterios establecidos en el marco normativo aplicable a la entidad, se asigna un valor monetario a las cuentas específicas de los elementos de los estados financieros determinadas en la etapa de clasificación. Dicha asignación de valor necesaria para el reconocimiento se lleva a cabo mediante una medición que se denomina medición inicial.
- ❖ **Presentación de estados financieros:** Es la etapa de elaboración de los estados financieros conforme al marco normativo aplicable a la entidad, mediante los cuales se concreta el resultado del proceso contable. Los estados financieros constituyen una representación estructurada de la situación financiera, el rendimiento financiero, el cambio en el patrimonio y los flujos de efectivo de la entidad.

- ❖ **Registro de índole contable:** Son los eventos, tanto internos como externos, que tienen la capacidad de afectar el proceso contable y, como consecuencia de ello, impedir la obtención de información financiera con las características fundamentales de relevancia y representación fiel establecidas en el Régimen de Contabilidad Pública. El riesgo de índole contable se materializa cuando los hechos económicos generados en la entidad no se incluyen en el proceso contable o cuando, siendo incluidos, no cumplen con los criterios de reconocimiento, medición, revelación y presentación dispuestos en el Régimen de Contabilidad Pública.

3.2. Formulario de evaluación del sistema de control interno contable vigencia 2023

CODIGO	NOMBRE	CALIFICACION	OBSERVACIONES	PROMEDIO POR CRITERIO(Unidad)	CALIFICACION TOTAL(Unidad)
1	ELEMENTOS DEL MARCO NORMATIVO				4,37
1.1.11. LA ENTIDAD HA DEFINIDO LAS POLÍTICAS CONTABLES QUE DEBE APLICAR PARA EL RECONOCIMIENTO, MEDICIÓN, REVELACIÓN Y PRESENTACIÓN DE LOS HECHOS ECONÓMICOS DE ACUERDO CON EL MARCO NORMATIVO QUE LE CORRESPONDE APLICAR?	SI	Se definieron en el marco de NIIF, manual que empezó a regir desde el año 2016, se recomienda revisarlo y actualizarlo de acuerdo a la normativa expedida por la CGN	1.00	
1.1.21.1. SE SOCIALIZAN LAS POLÍTICAS CON EL PERSONAL INVOLUCRADO EN EL PROCESO CONTABLE?	PARCIALMENTE	Se realizó cambio de administración y solamente fueron presentadas al Contador.		
1.1.31.2. LAS POLÍTICAS ESTABLECIDAS SON APLICADAS EN EL DESARROLLO DEL PROCESO CONTABLE?	SI	Se realiza el proceso contable conforme a las políticas establecidas		
1.1.41.3. LAS POLÍTICAS CONTABLES RESPONDEN A LA NATURALEZA Y A LA ACTIVIDAD DE LA ENTIDAD?	SI	Informes con conceptos positivos entes de control, y revisor fiscal		
1.1.51.4. LAS POLÍTICAS CONTABLES PROPENDEN POR LA REPRESENTACIÓN FIEL DE LA INFORMACIÓN FINANCIERA?	SI	Las políticas contables están elaboradas con la finalidad de realizar una depuración constante de la información contable.		
1.1.62. SE ESTABLECEN INSTRUMENTOS (PLANES, PROCEDIMIENTOS, MANUALES, REGLAS DE NEGOCIO, GUÍAS, ETC) PARA EL SEGUIMIENTO AL CUMPLIMIENTO DE LOS PLANES DE MEJORAMIENTO DERIVADOS DE LOS HALLAZGOS DE AUDITORÍA INTERNA O EXTERNA?	SI	Se cumplió con el plan de mejoramiento producto de auditorías internas.	0.85	
1.1.72.1. SE SOCIALIZAN ESTOS INSTRUMENTOS DE SEGUIMIENTO CON LOS RESPONSABLES?	SI	Mediante correo electrónico con los líderes de proceso		
1.1.82.2. SE HACE SEGUIMIENTO O MONITOREO AL CUMPLIMIENTO DE LOS PLANES DE MEJORAMIENTO?	SI	Informes de seguimiento		

1.1.93. LA ENTIDAD CUENTA CON UNA POLÍTICA O INSTRUMENTO (PROCEDIMIENTO, MANUAL, REGLA DE NEGOCIO, GUÍA, INSTRUCTIVO, ETC.) TENDIENTE A FACILITAR EL FLUJO DE INFORMACIÓN RELATIVO A LOS HECHOS ECONÓMICOS ORIGINADOS EN CUALQUIER DEPENDENCIA?	PARCIALMENTE	Se establecieron procedimiento en algunas áreas y se avanzó en documentación de estos.	0.72
1.1.103.1. SE SOCIALIZAN ESTAS HERRAMIENTAS CON EL PERSONAL INVOLUCRADO EN EL PROCESO?	SI	En reuniones con los líderes, en los comités de sostenibilidad contable y financiera (se realizaron tres comités en la vigencia).	
1.1.113.2. SE TIENEN IDENTIFICADOS LOS DOCUMENTOS IDÓNEOS MEDIANTE LOS CUALES SE INFORMA AL ÁREA CONTABLE?	SI	Se han establecido formatos para el caso de los procesos contractuales, que generan los hechos económicos, informes de supervisión; actos administrativos, acuerdos de junta directiva.	
1.1.123.3. EXISTEN PROCEDIMIENTOS INTERNOS DOCUMENTADOS QUE FACILITEN LA APLICACIÓN DE LA POLÍTICA?	SI	Existe manual de procesos y procedimientos, adoptado vigencia 2023	
1.1.134. SE HA IMPLEMENTADO UNA POLÍTICA O INSTRUMENTO (DIRECTRIZ, PROCEDIMIENTO, GUÍA O LINEAMIENTO) SOBRE LA IDENTIFICACIÓN DE LOS BIENES FÍSICOS EN FORMA INDIVIDUALIZADA DENTRO DEL PROCESO CONTABLE DE LA ENTIDAD?	PARCIALMENTE	Se tiene un inventario sistematizado e individualizado; procedimiento de manejo de interno; se adelantaron algunas acciones en la vigencia, para lograr la individualización (contable); se debe continuar con el proceso de baja de algunos bienes ya identificados y cumplen las características, proceso que se adelantaba por la administración.	0.85
1.1.144.1. SE HA SOCIALIZADO ESTE INSTRUMENTO CON EL PERSONAL INVOLUCRADO EN EL PROCESO?	PARCIALMENTE	En comités de sostenibilidad contable y financiera realizado por la administración.	
1.1.154.2. SE VERIFICA LA INDIVIDUALIZACIÓN DE LOS BIENES FÍSICOS?	SI	Se codifican los bienes, el manejo se encuentra bajo la responsabilidad del líder de recursos físicos; se encuentran registrados en el sistema de información.	
1.1.165. SE CUENTA CON UNA DIRECTRIZ, GUÍA O PROCEDIMIENTO PARA REALIZAR LAS CONCILIACIONES DE LAS PARTIDAS MÁS RELEVANTES, A FIN DE LOGRAR UNA ADECUADA IDENTIFICACIÓN Y MEDICIÓN?	PARCIALMENTE	Se realizan cruces contables, presupuestales y conciliaciones de las partidas relevantes, es necesario documentarlo	0.75
1.1.175.1. SE SOCIALIZAN ESTAS DIRECTRICES, GUÍAS O PROCEDIMIENTOS CON EL PERSONAL INVOLUCRADO EN EL PROCESO?	PARCIALMENTE	Las directrices se socializan con los líderes involucrados de cada área	

1.1.185.2. SE VERIFICA LA APLICACIÓN DE ESTAS DIRECTRICES, GUÍAS O PROCEDIMIENTOS?	SI	Seguimientos de revisoría fiscal y algunos por parte de la oficina de control interno		
1.1.196. SE CUENTA CON UNA DIRECTRIZ, GUÍA, LINEAMIENTO, PROCEDIMIENTO O INSTRUCCIÓN EN QUE SE DEFINA LA SEGREGACIÓN DE FUNCIONES (AUTORIZACIONES, REGISTROS Y MANEJOS) DENTRO DE LOS PROCESOS CONTABLES?	PARCIALMENTE	Por la estructura organizacional, es difícil la segregación de funciones, están a cargo de Subgerencia Administrativa y Financiera (manual de funciones) con apoyado en los profesionales (contratos de prestación de servicios) como el Contador, la tesorera; asignando más bien tareas que funciones.	0.95	
1.1.206.1. SE SOCIALIZA ESTA DIRECTRIZ, GUÍA, LINEAMIENTO, PROCEDIMIENTO O INSTRUCCIÓN CON EL PERSONAL INVOLUCRADO EN EL PROCESO?	SI	Se encuentran establecidas estas instrucciones en los contratos de prestación de servicio que detalla obligaciones y manual de funciones del personal de planta.		
1.1.216.2. SE VERIFICA EL CUMPLIMIENTO DE ESTA DIRECTRIZ, GUÍA, LINEAMIENTO, PROCEDIMIENTO O INSTRUCCIÓN?	SI	Se verifica el cumplimiento mediante la supervisión de contratos y seguimiento a los procesos y la rendición de informes		
1.1.227. SE CUENTA CON UNA DIRECTRIZ, PROCEDIMIENTO, GUÍA, LINEAMIENTO O INSTRUCCIÓN PARA LA PRESENTACIÓN OPORTUNA DE LA INFORMACIÓN FINANCIERA?	SI	Políticas, procedimientos, páginas web de los Entes de control, recordatorios de envío de información y la cultura de autocontrol en los responsables.	1,00	
1.1.237.1. SE SOCIALIZA ESTA DIRECTRIZ, GUÍA, LINEAMIENTO, PROCEDIMIENTO O INSTRUCCIÓN CON EL PERSONAL INVOLUCRADO EN EL PROCESO?	SI	Por medio de reuniones de seguimiento a la elaboración y envío de los informes, listas de chequeo, se informa y se dictan directrices al respecto.		
1.1.247.2. SE CUMPLE CON LA DIRECTRIZ, GUÍA, LINEAMIENTO, PROCEDIMIENTO O INSTRUCCIÓN?	SI	Se cumple con las directrices toda vez que se evidencia la presentación de los informes dentro de los tiempos legalmente establecidos.		
1.1.258. EXISTE UN PROCEDIMIENTO PARA LLEVAR A CABO, EN FORMA ADECUADA, EL CIERRE INTEGRAL DE LA INFORMACIÓN PRODUCIDA EN LAS ÁREAS O DEPENDENCIAS QUE GENERAN HECHOS ECONÓMICOS?	PARCIALMENTE	Se emiten directrices a los responsables de cada área para consolidación de información, sin embargo, se presentan demoras en el envío de los mismos y falta documentar los procesos	0.85	
1.1.268.1. SE SOCIALIZA ESTE PROCEDIMIENTO CON EL PERSONAL INVOLUCRADO EN EL PROCESO?	PARCIALMENTE	Se socializan las directrices mediante reuniones y correos electrónicos.		
1.1.278.2. SE CUMPLE CON EL PROCEDIMIENTO?	PARCIALMENTE	Se cumple con las directrices sin embargo falta documentar el procedimiento.		

1.1.289. LA ENTIDAD TIENE IMPLEMENTADAS DIRECTRICES, PROCEDIMIENTOS, GUÍAS O LINEAMIENTOS PARA REALIZAR PERIÓDICAMENTE INVENTARIOS Y CRUCES DE INFORMACIÓN, QUE LE PERMITAN VERIFICAR LA EXISTENCIA DE ACTIVOS Y PASIVOS?	SI	Existen directrices mediante las cuales se verifica mensualmente los inventarios que permiten determinar la existencia de activos y cierre financiero en el que se establecen los pasivos en forma mensual.	0.95
1.1.299.1. SE SOCIALIZAN LAS DIRECTRICES, PROCEDIMIENTOS, GUÍAS O LINEAMIENTOS CON EL PERSONAL INVOLUCRADO EN EL PROCESO?	SI	Mediante correos electrónicos y actividades que se desarrollan durante el mes	
1.1.309.2. SE CUMPLE CON ESTAS DIRECTRICES, PROCEDIMIENTOS, GUÍAS O LINEAMIENTOS?	SI	De manera constante; se tiene como resultado la rendición de informes a los entes de control	
1.1.3110. SE TIENEN ESTABLECIDAS DIRECTRICES, PROCEDIMIENTOS, INSTRUCCIONES, O LINEAMIENTOS SOBRE ANÁLISIS, DEPURACIÓN Y SEGUIMIENTO DE CUENTAS PARA EL MEJORAMIENTO Y SOSTENIBILIDAD DE LA CALIDAD DE LA INFORMACIÓN?	SI	Se tienen directrices que permiten la depuración constante de la información y el mejoramiento continuo de la calidad de esta.	0.80
1.1.3210.1. SE SOCIALIZAN ESTAS DIRECTRICES, PROCEDIMIENTOS, INSTRUCCIONES, O LINEAMIENTOS CON EL PERSONAL INVOLUCRADO EN EL PROCESO?	SI	Se socializó con las personas involucradas en la generación de la información.	
1.1.3310.2. EXISTEN MECANISMOS PARA VERIFICAR EL CUMPLIMIENTO DE ESTAS DIRECTRICES, PROCEDIMIENTOS, INSTRUCCIONES, O LINEAMIENTOS?	SI	Se crearon herramientas que permiten la comparación y verificación de los valores registrados en las diferentes áreas de la institución.	
1.1.3410.3. EL ANÁLISIS, LA DEPURACION Y EL SEGUIMIENTO DE CUENTAS SE REALIZA PERMANENTEMENTE O POR LO MENOS PERIÓDICAMENTE?	SI	Se realizan cruces de información previo al cierre mensual.	
1.2.1.1.111. SE EVIDENCIA POR MEDIO DE FLUJOGRAMAS, U OTRA TÉCNICA O MECANISMO, LA FORMA COMO CIRCULA LA INFORMACIÓN HACIA EL ÁREA CONTABLE?	PARCIALMENTE	No se evidencia de manera escrita, sin embargo, se desarrolla mediante las directrices emitidas por los responsables, es necesario dejar por escrito las evidencias.	0.85
1.2.1.1.211.1. LA ENTIDAD HA IDENTIFICADO LOS PROVEEDORES DE INFORMACIÓN DENTRO DEL PROCESO CONTABLE?	SI	De acuerdo a las competencias de los líderes de proceso.	

1.2.1.1.311.2. LA ENTIDAD HA IDENTIFICADO LOS RECEPTORES DE INFORMACIÓN DENTRO DEL PROCESO CONTABLE?	SI	En el manual de procesos y procedimientos.		
1.2.1.1.412. LOS DERECHOS Y OBLIGACIONES SE ENCUENTRAN DEBIDAMENTE INDIVIDUALIZADOS EN LA CONTABILIDAD, BIEN SEA POR EL ÁREA CONTABLE, O BIEN POR OTRAS DEPENDENCIAS?	SI	En los estados financieros y reflejado en los sistemas de información contable y presupuestal	1,00	
1.2.1.1.512.1. LOS DERECHOS Y OBLIGACIONES SE MIDEN A PARTIR DE SU INDIVIDUALIZACIÓN?	SI	En los Informes presentados a los diferentes Entes		
1.2.1.1.612.2. LA BAJA EN CUENTAS ES FACTIBLE A PARTIR DE LA INDIVIDUALIZACIÓN DE LOS DERECHOS Y OBLIGACIONES?	SI	En atención a que se encuentran individualizados los derechos y obligaciones es factible realizar un análisis y proceso de baja en cuentas.		
1.2.1.1.713. PARA LA IDENTIFICACIÓN DE LOS HECHOS ECONÓMICOS, SE TOMA COMO BASE EL MARCO NORMATIVO APLICABLE A LA ENTIDAD?	SI	Los hechos económicos se identifican de acuerdo con el manual de políticas contables el cual se basa en la resolución 414 de 2014 donde se regula el marco normativo contable.	1,00	
1.2.1.1.813.1. EN EL PROCESO DE IDENTIFICACIÓN SE TIENEN EN CUENTA LOS CRITERIOS PARA EL RECONOCIMIENTO DE LOS HECHOS ECONÓMICOS DEFINIDOS EN LAS NORMAS?	SI	Los hechos económicos se reconocen de acuerdo con el manual de políticas contables el cual se basa en la resolución 414 de 2014 donde se regula el marco normativo contable.		
1.2.1.2.114. SE UTILIZA LA VERSIÓN ACTUALIZADA DEL CATÁLOGO GENERAL DE CUENTAS CORRESPONDIENTE AL MARCO NORMATIVO APLICABLE A LA ENTIDAD?	SI	Se utiliza la versión actualizada del catálogo de cuentas.	1,00	
1.2.1.2.214.1. SE REALIZAN REVISIONES PERMANENTES SOBRE LA VIGENCIA DEL CATÁLOGO DE CUENTAS?	SI	Se realiza la revisión permanente de la versión vigente del catálogo de cuentas		
1.2.1.2.315. SE LLEVAN REGISTROS INDIVIDUALIZADOS DE LOS HECHOS ECONÓMICOS OCURRIDOS EN LA ENTIDAD?	SI	Se realiza el registro de los hechos económicos de manera individual en el sistema de información institucional.	1,00	
1.2.1.2.415.1. EN EL PROCESO DE CLASIFICACIÓN SE CONSIDERAN LOS CRITERIOS DEFINIDOS EN EL MARCO NORMATIVO APLICABLE A LA ENTIDAD?	SI	De acuerdo con los lineamientos establecidos		
1.2.1.3.116. LOS HECHOS ECONÓMICOS SE CONTABILIZAN CRONOLÓGICAMENTE?	SI	En atención al sistema de información adquirido por la entidad se reconocen contablemente los hechos económicos en forma cronológica.	1,00	
1.2.1.3.216.1. SE VERIFICA EL REGISTRO CONTABLE CRONOLÓGICO DE LOS HECHOS ECONÓMICOS?	SI	Para la rendición de informes; seguimientos por parte de la oficina de control interno, auditorías internas		

1.2.1.3.316.2. SE VERIFICA EL REGISTRO CONSECUTIVO DE LOS HECHOS ECONÓMICOS EN LOS LIBROS DE CONTABILIDAD?	SI	Se realiza la verificación de los consecutivos en los registros de los hechos económicos en los libros de contabilidad del software contable DYNAMICA, de forma mensual previo al cierre.		
1.2.1.3.417. LOS HECHOS ECONÓMICOS REGISTRADOS ESTÁN RESPALDADOS EN DOCUMENTOS SOPORTE IDÓNEOS?	SI	Los hechos económicos registrados están respaldados mediante documentos como lo son facturas, cruces de cartera, actas parciales, registro de glosas, entre otros documentos	1,00	
1.2.1.3.517.1. SE VERIFICA QUE LOS REGISTROS CONTABLES CUENTEN CON LOS DOCUMENTOS DE ORIGEN INTERNO O EXTERNO QUE LOS SOPORTEN?	SI	Se verifica que los registros contables cuenten con soporte y se mantiene archivo documental de los mismos		
1.2.1.3.617.2. SE CONSERVAN Y CUSTODIAN LOS DOCUMENTOS SOPORTE?	SI	Se conservan y custodian los documentos soporte de los registros contables en el archivo de gestión y archivo central de la entidad.		
1.2.1.3.718. PARA EL REGISTRO DE LOS HECHOS ECONÓMICOS, SE ELABORAN LOS RESPECTIVOS COMPROBANTES DE CONTABILIDAD?	SI	Todos los hechos económicos se reconocen contablemente mediante registro en el sistema de información institucional DYNAMICA	1,00	
1.2.1.3.818.1. LOS COMPROBANTES DE CONTABILIDAD SE REALIZAN CRONOLÓGICAMENTE?	SI	El sistema de información no permite la modificación de fechas, ni codificación de los comprobantes contables.		
1.2.1.3.918.2. LOS COMPROBANTES DE CONTABILIDAD SE ENUMERAN CONSECUTIVAMENTE?	SI	El sistema de información codifica los comprobantes contables en forma consecutiva.		
1.2.1.3.1019. LOS LIBROS DE CONTABILIDAD SE ENCUENTRAN DEBIDAMENTE SOPORTADOS EN COMPROBANTES DE CONTABILIDAD?	SI	Los libros de contabilidad se extraen del sistema de información el cual mantiene almacenados los comprobantes contables de cada vigencia.	1,00	
1.2.1.3.1119.1. LA INFORMACIÓN DE LOS LIBROS DE CONTABILIDAD COINCIDE CON LA REGISTRADA EN LOS COMPROBANTES DE CONTABILIDAD?	SI	Los libros de contabilidad se extraen del sistema de información el cual mantiene almacenados los comprobantes contables de cada vigencia.		
1.2.1.3.1219.2. EN CASO DE HABER DIFERENCIAS ENTRE LOS REGISTROS EN LOS LIBROS Y LOS COMPROBANTES DE CONTABILIDAD, ¿SE REALIZAN LAS CONCILIACIONES Y AJUSTES NECESARIOS?	SI	Se realiza la verificación de los saldos en libros contables y se realizan los ajustes pertinentes		
1.2.1.3.1320. EXISTE ALGÚN MECANISMO A TRAVÉS DEL CUAL SE VERIFIQUE LA COMPLETITUD DE LOS REGISTROS CONTABLES?	SI	Al ejecutar el proceso de cierre mensual, se realiza la verificación de la completitud de los registros contable en el sistema de información.	1,00	
1.2.1.3.1420.1. DICHO MECANISMO SE APLICA DE MANERA PERMANENTE O PERIÓDICA?	SI	Este mecanismo se aplica en forma mensual.		

1.2.1.3.1520.2. LOS LIBROS DE CONTABILIDAD SE ENCUENTRAN ACTUALIZADOS Y SUS SALDOS ESTÁN DE ACUERDO CON EL ÚLTIMO INFORME TRIMESTRAL TRANSMITIDO A LA CONTADURÍA GENERAL DE LA NACIÓN?	SI	Los libros de contabilidad se encuentran actualizados		
1.2.1.4.121. LOS CRITERIOS DE MEDICIÓN INICIAL DE LOS HECHOS ECONÓMICOS UTILIZADOS POR LA ENTIDAD CORRESPONDEN AL MARCO NORMATIVO APLICABLE A LA ENTIDAD?	SI	Informes rendidos de acuerdo con los lineamientos establecidos	1,00	
1.2.1.4.221.1. LOS CRITERIOS DE MEDICIÓN DE LOS ACTIVOS, PASIVOS, INGRESOS, GASTOS Y COSTOS CONTENIDOS EN EL MARCO NORMATIVO APLICABLE A LA ENTIDAD, SON DE CONOCIMIENTO DEL PERSONAL INVOLUCRADO EN EL PROCESO CONTABLE?	PARCIALMENTE	En algunos procesos se socializó y dio instrucciones de los criterios de medición, aún hay áreas por capacitar sobre estos criterios.		
1.2.1.4.321.2. LOS CRITERIOS DE MEDICIÓN DE LOS ACTIVOS, PASIVOS, INGRESOS, GASTOS Y COSTOS SE APLICAN CONFORME AL MARCO NORMATIVO QUE LE CORRESPONDE A LA ENTIDAD?	SI	La medición de los activos, pasivos, ingresos, gastos y costos se realizan según los criterios establecidos en la normatividad vigente para la E.S.E.		
1.2.2.122. SE CALCULAN, DE MANERA ADECUADA, LOS VALORES CORRESPONDIENTES A LOS PROCESOS DE DEPRECIACIÓN, AMORTIZACIÓN, AGOTAMIENTO Y DETERIORO, SEGÚN APLIQUE?	SI	Se realiza la evaluación de los criterios para estos procesos para su posterior ejecución.	0.85	
1.2.2.222.1. LOS CÁLCULOS DE DEPRECIACIÓN SE REALIZAN CON BASE EN LO ESTABLECIDO EN LA POLÍTICA?	SI	Se tienen en cuenta lo establecido en la política de propiedad planta y equipo para la evaluación de depreciación		
1.2.2.322.2. LA VIDA ÚTIL DE LA PROPIEDAD, PLANTA Y EQUIPO, Y LA DEPRECIACIÓN SON OBJETO DE REVISIÓN PERIÓDICA?	SI	La depreciación se realiza en forma mensual y la revisión de vida útil de la propiedad planta se realiza seguimiento dentro del módulo de activos fijos		
1.2.2.422.3. SE VERIFICAN LOS INDICIOS DE DETERIORO DE LOS ACTIVOS POR LO MENOS AL FINAL DEL PERIODO CONTABLE?	SI	Se realizó la verificación de indicio de deterioro de las cuentas por pagar durante la vigencia 2023		
1.2.2.523. SE ENCUENTRAN PLENAMENTE ESTABLECIDOS LOS CRITERIOS DE MEDICIÓN POSTERIOR PARA CADA UNO DE LOS ELEMENTOS DE LOS ESTADOS FINANCIEROS?	SI	La medición posterior se evalúa conforme a lo establecido en las políticas contables y los lineamientos de la CGN	0.90	

1.2.2.623.1. LOS CRITERIOS SE ESTABLECEN CON BASE EN EL MARCO NORMATIVO APLICABLE A LA ENTIDAD?	SI	Los criterios se encuentran establecidos en la resolución 414 de 2014 de la CGN		
1.2.2.723.2. SE IDENTIFICAN LOS HECHOS ECONÓMICOS QUE DEBEN SER OBJETO DE ACTUALIZACIÓN POSTERIOR?	SI	La identificación de los objetos de actualización posterior se realiza acorde a los criterios establecidos en el marco normativo aplicable a la entidad.		
1.2.2.823.3. SE VERIFICA QUE LA MEDICIÓN POSTERIOR SE EFECTÚA CON BASE EN LOS CRITERIOS ESTABLECIDOS EN EL MARCO NORMATIVO APLICABLE A LA ENTIDAD?	SI	La identificación de los objetos de actualización posterior se realiza acorde a los criterios establecidos en el marco normativo aplicable a la entidad.		
1.2.2.923.4. LA ACTUALIZACIÓN DE LOS HECHOS ECONÓMICOS SE REALIZA DE MANERA OPORTUNA?	SI	Con la implementación del sistema informático integral, el flujo de información es de manera automática.		
1.2.2.1023.5. SE SOPORTAN LAS MEDICIONES FUNDAMENTADAS EN ESTIMACIONES O JUICIOS DE PROFESIONALES EXPERTOS AJENOS AL PROCESO CONTABLE?	SI	Las mediciones se soportan en juicios de profesionales expertos ajenos al proceso contable como la asesoría revisoría fiscal.		
1.2.3.1.124. SE ELABORAN Y PRESENTAN OPORTUNAMENTE LOS ESTADOS FINANCIEROS A LOS USUARIOS DE LA INFORMACIÓN FINANCIERA?	SI	Se presentan estados financieros de acuerdo con la normatividad vigente para la publicación de estos para el acceso de los usuarios externos.	1.00	
1.2.3.1.224.1. SE CUENTA CON UNA POLÍTICA, DIRECTRIZ, PROCEDIMIENTO, GUÍA O LINEAMIENTO PARA LA DIVULGACIÓN DE LOS ESTADOS FINANCIEROS?	SI	Se cuenta con directrices para la divulgación de estados financieros en página web institucional, de igual manera en rendición de cuentas en forma anual.		
1.2.3.1.324.2. SE CUMPLE LA POLÍTICA, DIRECTRIZ, PROCEDIMIENTO, GUÍA O LINEAMIENTO ESTABLECIDA PARA LA DIVULGACIÓN DE LOS ESTADOS FINANCIEROS?	SI	Se realiza la divulgación de los estados financieros mediante la rendición de cuenta, y se publican los estados financieros para darle cumplimiento al formato FT002 de la superintendencia nacional de salud.		
1.2.3.1.424.3. SE TIENEN EN CUENTA LOS ESTADOS FINANCIEROS PARA LA TOMA DE DECISIONES EN LA GESTIÓN DE LA ENTIDAD?	SI	Se realiza un seguimiento mensual de indicadores financieros y contables en la herramienta institucional: cuadro de mando integral		
1.2.3.1.524.4. SE ELABORA EL JUEGO COMPLETO DE ESTADOS FINANCIEROS, CON CORTE AL 31 DE DICIEMBRE?	SI	Se elaboran los estados financieros en forma completa. Y se presentan a los diferentes entes de control.		
1.2.3.1.625. LAS CIFRAS CONTENIDAS EN LOS ESTADOS FINANCIEROS COINCIDEN CON LOS SALDOS DE LOS LIBROS DE CONTABILIDAD?	SI	Los saldos contenidos en los estados financieros son extraídos del sistema de información de la misma manera que los libros de contabilidad.	1,00	
1.2.3.1.725.1 SE REALIZAN VERIFICACIONES DE LOS SALDOS DE LAS PARTIDAS DE LOS ESTADOS FINANCIEROS	SI	Se realiza la verificación de los saldos contable mensualmente previo al cierre y una verificación general previa al cierre anual.		

	PREVIO A LA PRESENTACIÓN DE LOS ESTADOS FINANCIEROS?				
1.2.3.1.826. SE UTILIZA UN SISTEMA DE INDICADORES PARA ANALIZAR E INTERPRETAR LA REALIDAD FINANCIERA DE LA ENTIDAD?	SI	Se realiza un seguimiento mensual de indicadores financieros y contables en la herramienta institucional: cuadro de mando integral	1.00	
1.2.3.1.926.1. LOS INDICADORES SE AJUSTAN A LAS NECESIDADES DE LA ENTIDAD Y DEL PROCESO CONTABLE?	SI	El cuadro de mando integral se desarrolló conforme a las necesidades de la institución para la toma de decisiones		
1.2.3.1.1026.2. SE VERIFICA LA FIABILIDAD DE LA INFORMACIÓN UTILIZADA COMO INSUMO PARA LA ELABORACIÓN DEL INDICADOR?	SI	La verificación de la información se realiza de manera mensual y está se utiliza como insumo para el cálculo de los indicadores institucionales		
1.2.3.1.1127. LA INFORMACIÓN FINANCIERA PRESENTA LA SUFICIENTE ILUSTRACIÓN PARA SU ADECUADA COMPRENSIÓN POR PARTE DE LOS USUARIOS?	SI	La información financiera se representa en forma comparativa y con notas a los estados financieros que facilitan la comprensión de las cifras presentadas	0.85	
1.2.3.1.1227.1. LAS NOTAS A LOS ESTADOS FINANCIEROS CUMPLEN CON LAS REVELACIONES REQUERIDAS EN LAS NORMAS PARA EL RECONOCIMIENTO, MEDICIÓN, REVELACIÓN Y PRESENTACIÓN DE LOS HECHOS ECONÓMICOS DEL MARCO NORMATIVO APLICABLE?	SI	Las notas a los estados financieros se encuentran elaboradas de acuerdo con los lineamientos de la CGN		
1.2.3.1.1327.2. EL CONTENIDO DE LAS NOTAS A LOS ESTADOS FINANCIEROS REVELA EN FORMA SUFICIENTE LA INFORMACIÓN DE TIPO CUALITATIVO Y CUANTITATIVO PARA QUE SEA ÚTIL AL USUARIO?	SI	Las notas a los estados financieros se encuentran elaboradas de acuerdo con los lineamientos de la CGN		
1.2.3.1.1427.3. EN LAS NOTAS A LOS ESTADOS FINANCIEROS, SE HACE REFERENCIA A LAS VARIACIONES SIGNIFICATIVAS QUE SE PRESENTAN DE UN PERIODO A OTRO?	SI	Las notas a los estados financieros se encuentran elaboradas de acuerdo con los lineamientos de la CGN		
1.2.3.1.1527.4. LAS NOTAS EXPLICAN LA APLICACIÓN DE METODOLOGÍAS O LA APLICACIÓN DE JUICIOS PROFESIONALES EN LA PREPARACIÓN DE LA INFORMACIÓN, CUANDO A ELLO HAY LUGAR?	SI	Las notas a los estados financieros se encuentran elaboradas de acuerdo con los lineamientos de la CGN		
1.2.3.1.1627.5. SE CORROBORA QUE LA INFORMACIÓN PRESENTADA A LOS DISTINTOS USUARIOS DE LA INFORMACIÓN SEA CONSISTENTE?	SI	Se realiza la consolidación de la información contable y se envía unos estados financieros únicos a todos los usuarios de la información		

1.3.128. PARA LAS ENTIDADES OBLIGADAS A REALIZAR RENDICIÓN DE CUENTAS SE PRESENTAN LOS ESTADOS FROS EN LA MISMA? SI NO ESTÁ OBLIGADA A RENDICIÓN DE CUENTAS ¿SE PREPARA INFORMACIÓN FRA CON PROPÓSITOS ESPECÍFICOS QUE PROPENDAN POR LA TRANSPARENCIA?	SI	Se realiza la presentación de los estados financieros en la rendición anual de cuentas	1,00	
1.3.228.1. SE VERIFICA LA CONSISTENCIA DE LAS CIFRAS PRESENTADAS EN LOS ESTADOS FINANCIEROS CON LAS PRESENTADAS EN LA RENDICIÓN DE CUENTAS O LA PRESENTADA PARA PROPÓSITOS ESPECÍFICOS?	SI	Se realiza la consolidación de la información contable y se envía unos estados financieros únicos a todos los usuarios de la información		
1.3.328.2. SE PRESENTAN EXPLICACIONES QUE FACILITEN A LOS DIFERENTES USUARIOS LA COMPRESIÓN DE LA INFORMACIÓN FINANCIERA PRESENTADA?	SI	La información financiera se representa en forma comparativa y con notas a los estados financieros que facilitan la comprensión de las cifras presentadas		
1.4.129. EXISTEN MECANISMOS DE IDENTIFICACIÓN Y MONITOREO DE LOS RIESGOS DE ÍNDOLE CONTABLE?	NO	La institución no cuenta con un mapa de riesgos para el proceso contable	0,60	
1.4.229.1. SE DEJA EVIDENCIA DE LA APLICACIÓN DE ESTOS MECANISMOS?	PARCIALMENTE	Informes de auditoría y diferentes requerimientos del tema		
1.4.330. SE HA ESTABLECIDO LA PROBABILIDAD DE OCURRENCIA Y EL IMPACTO QUE PUEDE TENER, EN LA ENTIDAD, LA MATERIALIZACIÓN DE LOS RIESGOS DE ÍNDOLE CONTABLE?	PARCIALMENTE	Se identifican algunos a través de auditorías internas o seguimientos, sin embargo, aún no se desarrolló en su totalidad la metodología de administración del riesgo (en la institución)	0,60	
1.4.430.1. SE ANALIZAN Y SE DA UN TRATAMIENTO ADECUADO A LOS RIESGOS DE ÍNDOLE CONTABLE EN FORMA PERMANENTE?	PARCIALMENTE	Se identifican algunos a través de auditorías internas o seguimientos, sin embargo, aún no se desarrolló en su totalidad la metodología de administración del riesgo (en la institución)		
1.4.530.2. LOS RIESGOS IDENTIFICADOS SE REVISAN Y ACTUALIZAN PERIÓDICAMENTE?	NO	No se actualiza periódicamente toda vez que no se cuenta con un mapa de administración de los riesgos		
1.4.630.3. SE HAN ESTABLECIDO CONTROLES QUE PERMITAN MITIGAR O NEUTRALIZAR LA OCURRENCIA DE CADA RIESGO IDENTIFICADO?	PARCIALMENTE	Algunos como resultados de auditorías externas y seguimientos internos		
1.4.730.4. SE REALIZAN AUTOEVALUACIONES PERIÓDICAS PARA DETERMINAR LA EFICACIA DE LOS CONTROLES IMPLEMENTADOS EN CADA UNA DE LAS	SI	Se realiza seguimiento constante de los controles implementados en las actividades del proceso contable.		

	ACTIVIDADES DEL PROCESO CONTABLE?				
1.4.831. LOS FUNCIONARIOS INVOLUCRADOS EN EL PROCESO CONTABLE POSEEN LAS HABILIDADES Y COMPETENCIAS NECESARIAS PARA SU EJECUCIÓN?	SI	Los funcionarios del proceso contable cumplen con las aptitudes y capacitación necesaria.	0.90	
1.4.931.1. LAS PERSONAS INVOLUCRADAS EN EL PROCESO CONTABLE ESTÁN CAPACITADAS PARA IDENTIFICAR LOS HECHOS ECONÓMICOS PROPIOS DE LA ENTIDAD QUE TIENEN IMPACTO CONTABLE?	SI	Los funcionarios del proceso contable cumplen con las aptitudes y capacitación necesaria.		
1.4.1032. DENTRO DEL PLAN INSTITUCIONAL DE CAPACITACIÓN SE CONSIDERA EL DESARROLLO DE COMPETENCIAS Y ACTUALIZACIÓN PERMANENTE DEL PERSONAL INVOLUCRADO EN EL PROCESO CONTABLE?	NO	Dentro del plan institucional de capacitación no se cuenta con capacitaciones para la actualización del personal involucrado en el proceso	0.90	
1.4.1132.1. SE VERIFICA LA EJECUCIÓN DEL PLAN DE CAPACITACIÓN?	NO	No se realizó capacitación por lo tanto no se realizó seguimiento		
1.4.1232.2. SE VERIFICA QUE LOS PROGRAMAS DE CAPACITACIÓN DESARROLLADOS APUNTAN AL MEJORAMIENTO DE COMPETENCIAS Y HABILIDADES?	NO	No se realizó capacitación por lo tanto no se realizó seguimiento		
2.1	FORTALEZAS	SI	Se cuenta con manual de procesos y procedimientos contables, se actualizó el comité de sostenibilidad del sistema contable, se hace el proceso de cierre contable de forma mensual; se evidencia mejoramiento en el flujo de información de las personas involucradas en el proceso contable. Se realizó la depuración de inventarios y de cuentas bancarias.		
2.2	DEBILIDADES	SI	No se cuenta con procesos documentados, sin embargo, dichos proceso se llevan a cabo a satisfacción y no se cuenta con mapa de riesgos.		
2.3	AVANCES Y MEJORAS DEL PROCESO DE CONTROL INTERNO CONTABLE	SI	Se cuenta con un sistema de información integral que facilita el flujo de la información de las diferentes dependencias hacia el área contable; se evidencia mejoría en la depuración de la información en procesos		

			importantes tales como cartera e inventarios y activos fijos.		
2.4	RECOMENDACIONES	SI	La implementación de la metodología de administración gestión del riesgo; dar continuidad a la rendición oportuna de informes; Mantener activo el Comité de sostenibilidad contable; Documentar las evidencias de la ejecución de las políticas contables y actualizarlas; publicar estados financieros oportunamente, seguir con las actualizaciones del sistema DYNAMICA		

El informe fue rendido el 13 de febrero de 2024 en la plataforma CHIP de la Contaduría General de la Nación tal como se evidencia en el pantallazo tomado posterior a su rendición.

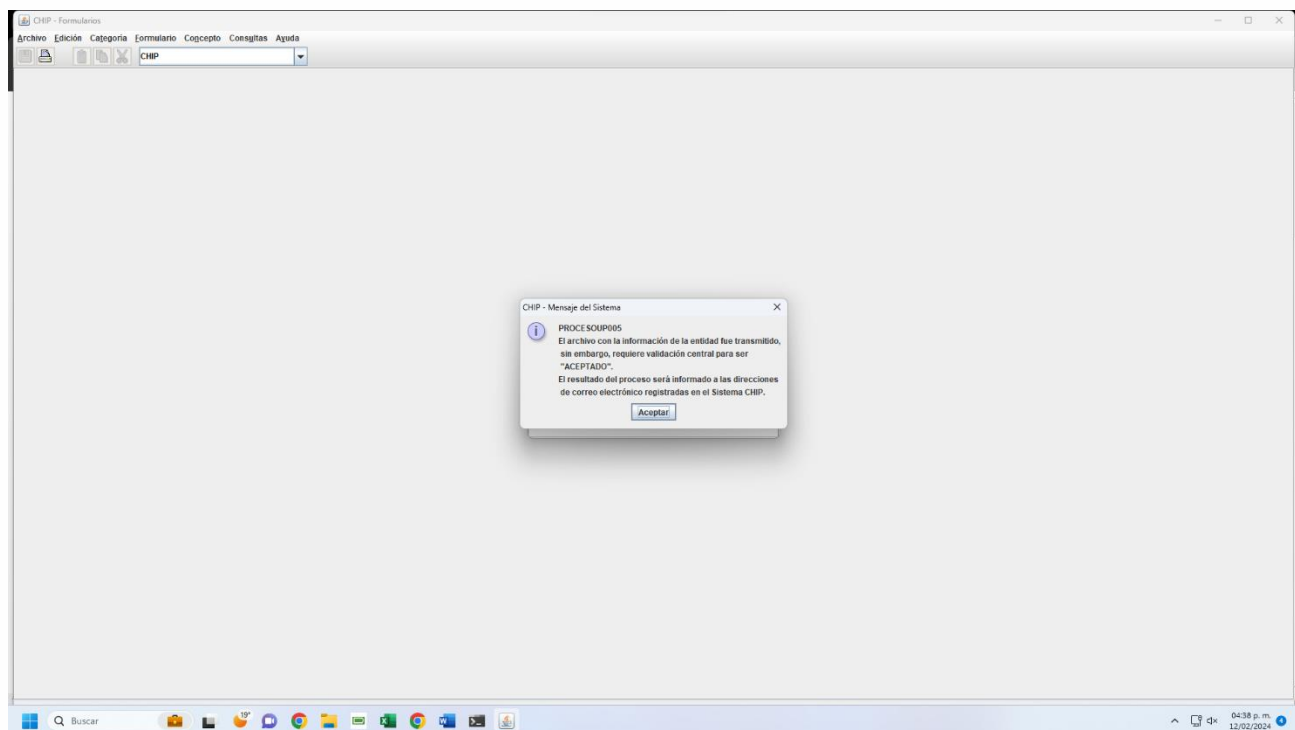

Informe rendido por;

KATHERIN ZAMARA BELTRÁN BARRERA
Asesora de Control Interno de Gestión
Hospital Regional de Monquirá E.S.E.